臺灣日日新報　第一万四千五百五十二號　A　(一)
昭和十五年九月十五日（日曜日）　(明治卅一年五月九日第三種郵便物認可)　(毎二日刊)

臺灣新民報 夕刊

九月十四日
作新發行所 臺北市表町一丁目一番地
社長 江口人
印刷人 鄭遠輝
臺北市表町一丁目一番地 電話武徳 四一〇番

濃厚タミン肝油粒
衣糖 ビオスゼリー
台北 藤田本店

敵の裏をかいた巧妙作戰が奏功

敵機廿七撃墜

【00基地十三日發同盟】わが海軍航空隊は十三日午後の空襲に引續き同日午後三十五機を以て敵において敵機二十七機を撃墜するとともに敵二十七機を撃墜に帰還したが、この戰闘機隊は敵の裏をかいたわが巧妙な作戰が奏功したものであつた。即ちわが攻撃隊にうつて敵の戰闘機隊に對し敵の攻撃を引受けるの名目で敵に對し敵より民心の動搖を誘つて示威飛行を試み、敵戰闘機隊に對して

功績の顯著な兵は 一足飛びに進級

上等兵の上に兵長制

【東京十三日發同盟】發表上の一大改革たる傭兵科の兵役服務令は十日から施行されるがこれに伴ひ從來では兵の最高級たる一等兵科と同様に取扱はれてゐた上等兵の取扱ひ方に重大なる變更を來すこととなつた即ち上等兵は今後は兵長と一等兵との間に介在する中間級となり從つて兵長は從來の如く一等兵から進級するのではなく上等兵から進級することとなつた

一、現役二年兵で入營後一年を經て成績優秀なる者は上等兵へ又六ヶ月以上上等兵の地位にあり成績優秀なる者は兵長へ夫々中隊長から選拔して上申し聯隊長が認可する

二、成績優秀なる者は上等兵へ入營後一年六ヶ月以上上等兵の地位にあり成績優秀なる者は兵長へ夫々中隊長から選拔して上申し聯隊長が認可する

三、陸軍下士官は現役下士官を以て補充するを本則とするも特に必要ある時は上等兵をして臨時に勤務せしめ又は一等兵は特別の資格を有する者を以て之に補充することを得

四、觀兵式擧行の際特に優秀なる者は一等兵を上等兵に又上等兵を兵長に夫々進級させることが出來る

五、新入の徴兵たるべき者にあり聯隊區司令官がこれを一般に指導し又各隊に對して直に進級させる

六、殊勳を立てた者は戰時の會合以上の指揮ある場合の認可を受け

一、一等兵を特に兵長に進級させることが出來る

七、陸軍の傭聘教師補助教師兵科將校の見習士官又は一、二等兵でその行動が職人の域にとゞまる者は特にこれを進級させることが出來る

八、現に下士官の任用を受けてゐる者、幹部候補生及び現に上等兵又は兵長たる者はその儘

九、現に指定學校の生徒たる者は兵長たるを得ずまたこれに進級させることが出來る

十、陸軍豫備生徒たる者は一等兵たるを得ず

十一、技術部の官衙及官廳に出向の官衙等を閉ぢる際、後閉役又は現役兵長たる者は一等兵に進級させることが出來る

十二、現役兵たる者は一等兵たるを得ず

十三、陸軍豫備生徒たる者は一等兵たるを得ず

十四、陸軍豫備生徒たる者は一等兵たるを得ず

驛賣雜誌を淘汰

鐵道省も出版統制に呼應

【東京十三日發同盟】鐵道省當局の統制ヘッパンフレット組は數十種の參考に上り、中にはいかがはしきものも相當に多いので鐵道當局では出版統制に呼應し從來の態度を一變し從來の態度をもつて上申し聯隊長が認可する

一、驛賣雜誌は鐵道當局の指定するもの以外は販賣を禁止すること

二、四六版二十二頁以上のものに限る

一、一般新聞又はこれを揭載する雜誌は當局の許可を受けた場合は例外として差支ない

二、驛賣雜誌は發賣日前月一日現在の雜誌を基準として發賣部數を定めること

この新しい方針は勿論東鐵當局のみ十月一日から實施するが既に發賣を許可された雜誌は新方針實施後も引續き發賣することになつた

【東京發】鐵道省では驛賣雜誌の統制に關聯して從來の驛賣雜誌の中から內容の健全なものゝみに限りこれを勸奬しまた不良なものは取次を拒絶することとなつたがその取捨は次の如くである

一、旅客の交通機關を通過するものゝ旅行するために必要な記事が揭載してあるものゝみに限る

西部軍司令部に 報道部設置

初代部長には梶少將

【福岡十四日發通信】世界國際關係の重大なる轉回と日本國土防衛の重要なる使命に鑑み西部軍管區に於ける一般の言論報道機關を統一指導し擧國一致の國防國策の完遂を期するため新に西部軍司令部内に報道部を設置、初代部長に梶少將を任命、十四日から事務を開始した

野草報國團

馬場町青年汗の奉仕

土林熱研の飼育馬に枯草を贈る

【靜岡電話】內郷村馬場町青年團では土林熱研究所の飼育馬に與へる飼料の乾草が不足して困つてゐるとの話を聞き、同村青年團員百餘名が八時から馬場町各農家に於て乾草を刈り集め中の馬六十頭の喰べる分量丈を一手に引受け全部刈り取つて同所へ運搬した、同村青年團では前にも同

女學生の嫌ひなのは 人參とどぢやう

内地人女學生の嗜好調査(下)

南部や東部では食べたことのない人が多いのに比べて北部では好きな人が多い。一體に北部に比べて好きな人が多いのと、非常に高価につく魚である、京都の女學生が生魚一人一ヶ月に一圓以上も好んでるる點などを見ると、傳統の強いあらはれであらう

又魚類では鰹や鮪が手に入らず、内地から來るものは相當高價であるが好んでるる、鰹節でおつゆを取ることはよく知られてるるが、鮪節でおつゆを取ることになつてるるので、新婚當時では八割の人が鮪節を好んでるる、それに比して東部、殊に東京では鰹節を好む人が多い、鰹節は關西方面より二倍と云ふ割合で消費が不振で、良質のものを歐州へ輸出されない關係から、大部分の人しか好んでゐない、ジュークリームも關西よりも東京で多く好まれてるるシュークリームは、「でこの内どうぞ」と云ふ、山梨縣地方の言葉をそのまゝ使つてゐるが、東京では北部に比べると、人數、とうふ、魚類、牛乳、乳製品

星ぞら (149)

……上條上映館前後……

井伏鱒二
吉田貫三郎

岳麓風景 (二)

佐野は依然頭に向け、大森と加奈女の行方を探しに行くことにした。加奈女の住所から探索をたつより良い手段がない。彼も昨夜も寝ないのを知つてもらうのである。

加奈女の住所は、そのために佐野といつしよに探索を歩きまわつてもらうとした。しかし見送つたりしてもらつては、また大森さんが心配するかへりかへりで彼は面倒だと思つた。

「いえ大森さん、もう結構です。佐野は探索に同行します。それは奥さんに報告する義務ではなく、奥さんのくりかへしてゐる探索をさらに探索するのが目的なのです。」

「さう仰有つて頂くと、あなたくしの方も心強いやうな気持がいたします。でも、この頃が外部に漏れたりいたしますと、一寸やゆう、闇の底に潜るわけで御座いますからね……」

奥さんは落ちつきなく微笑の線を崩したりはらかりして、また同じ話をくりかへした。

「あなたしどもの主人は、とても子供に熱烈で御座いまして……主人になた加奈女が、旅行に出たといふことにしておきましたので、加奈女が見つかりましたら、最初にケフカヘルとお知らせ下さいますね。それは、くれぐれもお知らせいたしておきたいんですの」

「いや、大丈夫です。僕、よくかつてゐます」

「それからもう一つ、このことだけは非常とも御内密にいたしたいんですけれど……」

奥さんは一層声を落して云ふのである。

「この話、どなたにも御言なさらないやうにお願いいたします。もちろん御言さんにも、木戸さんつてかたにも……もしお登にこようても、絶対にお断りなさらないやうに願ひます。」

「それは、まるで娘かりやはない大森の行く先きは、最初に佐野には探索に関わつてゐる先日、大森が目撃者のつひでにその行く先きまで佐野に聞つたのである。

奥がついてゐると、佐野と奥さんは人通りのはげしいデパートの入口に立つて話してゐた。奥さんは大森の探索をますます力強く、デパートで探し入つた探索を語つた。

佐野は探偵社のスポに乗り、新橋から神田行きの省電に乗つた。大日本、探偵社に行くのである。

「大丈夫です、奥さん。僕、他人の探索は引受けますが、この際、大森氏の探索の行き先きだけは味噌する必要があるのです。さつき御田のこつた通り、行く先きは探偵社のうちにお知らせしておきたいんです。」

佐野はこの探索をさくのが終だつたのである。なぜかといふに彼は、もうとつくに探索や大木戸に乗つてゐる

臺灣日日新報
日本夕刊共十二頁
夕刊定價一部二錢
昭和十五年九月十五日（日曜日）
臺灣日日新報　第一万四千五百五十二號　A（一）
（第二版）（明治卅一年五月九日第三種郵便物認可）
發行所　臺北市榮町四丁目一番地　江口清作
臺北市榮町四丁目一番地　臺灣日日新報社
基隆支局　基隆市榮町二丁目
新竹支局　新竹市東門町
臺中支局　臺中市榮町二丁目
嘉義支局　嘉義市榮町
臺南支局　臺南市末廣町
高雄支局　高雄市入船町
花蓮港支局　花蓮港街
屏東支局　屏東市榮町
大阪支社　大阪市西區靱南通二丁目
東京支社　東京市芝區新橋六丁目
（電話銀座四八一番）

第二十六次重慶爆撃

海鷲快心の巨彈投ず

【○○基地十四日發同盟】中支○○基地○○部隊○○部○○少佐指揮の○○航空隊○○機は十四日午後六時○○分○○基地を發し○○機の○○機を以て○○○

社說

日蘭會商の必成を要望

日本關印の利害は正に共通

全國民の絶大な期待と聲援裡に蘭印に向つた帝國政府特派使節小林商工大臣一行は、十二日經由ケタビヤスリヤをなした後、同日午後使節は日本、蘭印關係の歷史的發展關係を確認する爲めに今次會商の成功を祈念する旨メッセージを發表した。一方蘭印の經濟相モーク氏も小林商工一行を歡迎して、兩國間の三週年の長きに及ぶ交渉關係に鑑み、來るべき結果に期待するものと聲明するとの聲明が發表されてゐる。蘭印がこの際日本を始め友邦各國に對され、殊に日本を供給し得る發展的大な土地を包藏して居り、而して日本は大東亞共榮圏確立の方針をとつて重要な今や、同一工業國として蘭印に於ける綿製品、機械類、鐵鋼製品其他各種の輸出を增大せんとしてゐるのである。小林使節の云ふ如く、日印の如き關係にある兩國の間に經濟的に利益の增進するのであつて、兩國間に何等の衝突する何ものもなく、兩國間の理解協力で多大の成果を擧げ得ること今次小林使節派遣の意義があり、將又友邦國會議の成功を期待し得るのがあるのである。

二

我が國は支那事變の處理に關聯して英米と共に、日蘭交渉に一層とする新東亞建設に努力し來たつてゐるのであるが、第二次歐洲大戰の勃發以來益に加へ一年、國際の關係勝利の前にフランスは降伏し今英國はドイツの爲めに一方ならず苦戰を續けてゐるが、愈々出すべく底力を發揮するに現下の國際情勢は獨伊對英米の共同戰線を中心として不動の團結を强調され、今さらで歐洲大戰に不介入の方針をとつて重要國並に新東亞建設に邁進し來つた我が國は、此の國際情勢に鑑み更に大東亞共榮圏の確立を目標として兩洋各地を此の圏內に加入せしめ、所謂東洋共榮の實を擧げんとしてゐるのである。地理的にも經濟的にも關係の深い蘭印の現狀を顧みる時、國防上また經濟上何ごとにも、國は、その實現に如何なる困難をも克服して居るのに比べて、我國民は、その實現に如何なる困難をも克服して居るのに比べて、我國民は、その實現に如何なる困難をも克服して居るのに比べて、我國民

（第三種郵便物認可）　昭和十五年九月十五日（日曜日）　臺灣日日新報　第一万四千五百五十二號　一（三）

新體制下の勞働機構

關西産業團體聯合會の主張

【大阪支社特電】關西財界は新體制下の勞働機構の確立に關しすでに具體的の意見を提出しこれが實現に邁進することとなつた、即ち

△新體制勞働機構の確立に關聯し勞働團體の一元化を促進する新勞働團體を組織するを以て勞働者の自主的團體を解消せしめ大産業報國會の下部組織として勞働者を統制せしめる如き大産業報國會の確立を期し勞働者の自主的團體を解消して國民協力組織中央本部の指導下に勞働部を設置し勞働者の自主的團體を解消せしめて勞働者を統制せしめる如き大産業報國會の確立を期し得ないので

牡丹崩れず

（上下篇）

竹田敏彦作

岩田專太郎畫

（四）

思警（四）

「……ふ」

驚いたのは、僧子ばかりではなかった。勝子こそは、默子の意外な言葉に、默然す相手を見つめたのであった。

「この人に、あんたが、何の用があるといふの……」

僧子は、強ひて默子と眼いた。

「私、この花瓶をもらひたいのよ」

默々しく眺んだ默子の眼が、何かを訴へやうに勝子の方へ流れた。

「まあ、お前は……この花瓶が、どんなんかさだがつかないの」

僧子はいふなり、きつと勝子の方を睨んで默禮に移える氣のやうな眼で睨んだ。

「よくわかつて居りますわ。これは私の感情でございますわ」

「えつ……」

勝子は、默々其を受けて、ベッドの傍へ腰が落ちうとしたが、

「いけません……」

僧子が制止に、突嗟するやうに聲つた。

「お前、どんな說明はありませんん……それは、お前の何かの誤遣ひです」

僧子は、必死に打消したが、

「いいえ、よく存じてゐますわ、そのことは、すつかり美二から私聞いてをりますわ」

「だつて……」

「いいんですよ、もう美二も、私の良人ではございません、みんな昔の夢かと諦めてしまつた」

「まあ、お前は……」

僧子は、眼を瞬きの眼を刺つてだつて、だつて……大事なあんたの問題を、人もあらうに、こんな人に任せて、私さん仕事心できませんよ。あんたは、もう一年前の、あの例ひを忘れだの。この人はあんな感情の說明まで弱んで、お前の感情の說明を、めちゃ〳〵に……」

「まあ說明……」

勝子も怒らず驚つたが、

「お母さん、それも、みんな、あの時の誤つた感情が生んだ悲劇ですわ。私は美二からみんな聞きましたわ。察らされは、石部といふ人の、激しい情熱のさせたことで、このふに何の罪もないんですから……むしろこの人を苦しめたのは私共おほんな事でした。まだこの人は、一度だつて、不貞に私

新體制と文學者

井上友一郎

しかし最近の動向では、内心絶えず此處にされさうな感じてゐる作家ほどそれに強しみ感じてゐる作家ほどそうい作家の苦しみや悩みなどが、何か輕蔑されるやうな氣持が在る。これは他に因つたことな。もつともかういふことを云へば直ちにそれを個人主義自由主義思想と結び付ける人たちもある。しかし、默默はそんな所にありはしない。

私はむしろ、ドイツの文化がフランスの文化に打ち勝つたのだと考へたい。ヒットラーの偏り強い國粹の思考が、まことりのないフランスの思考力に打ち勝つたとは思はない。

ぜいたな話だが、教養の低い文化や思想の感じない、不感の思想などは、今日に於立たない文化だのといふ人たちが出てきやうな。しかしこれは決して絶對ジャレあり、思ひ付きの輕率な考へ方一つの事でもない。

ドイツの文化がフランスの文化に打ち勝つたのだと考へたい。ヒットラーの偏り強い國粹の思考が、まことりのないフランスの思考力に打ち勝つたとは思はない。

ぜいたな話だが、教養の低い文化や思想の感じない、不感の思想などは、今日に於立たない文化だのといふ人たちが出てきやうな。しかしこれは決して絶對ジャレあり、思ひ付きの輕率な考へ方一つの事でもない。

しかし最近の動向では、内心絶えず此處にされさうな感じてゐる作家ほどそれに強しみ感じてゐる作家ほどそうい作家の苦しみや悩みなどが、何か輕蔑されるやうな氣持が在る。これは他に因つたことな。もつともかういふことを云へば直ちにそれを個人主義自由主義思想と結び付ける人たちもある。しかし、默默はそんな所にありはしない。

私は、默默の默默では、内心絶えず此處にされさうな感じてゐる作家ほどそれに強しみ感じてゐる作家ほどそうい作家の苦しみや悩みなどが、何か輕蔑されるやうな氣持が在る。これは他に因つたことな。もつともかういふことを云へば直ちにそれを個人主義自由主義思想と結び付ける人たちもある。しかし、默默はそんな所にありはしない。

花形作家論

（二）

蕾薇人

思想感ある石川達三氏

石川の「生きてゐる兵隊」に、良人次重夫人を題ひまたはそれから集まらず、かの女たちの不幸がいかにすれば救ひ得るか、そしていかにすれば夫婦の愛に深め上ることができるか、それをはつきりと作品目的としてゐるところに、大きな強さを持つてゐる。

これは、石川が彼の「生きてゐる兵隊」以來彼の心のなかについてゐるテーマ重要の轉のうつた「蜜蜂」以來彼の心のなかについてゐるテーマ重要の轉のめで、彼獨にはがそうで未熟な部分がたくさんありながら「生きてゐる兵隊」で獨壇を起したり、一應作品そのものとより作品目的によつて獨壇をうかが獨の作家たちを將來に對しる意かせる感もあらうが、それは獨者だけの考へ方で石川は獨者だけの考へ方ではない。

つまり作家が、本當の意味に於て、自分自身について考へてゐる時それは同時にその作家の個人の方面には日本的世界の現實を於立に日本の武士道精神を開拓しつつ、土道を發展から土道を完成しつつ、その發展者首田松陰の思想を高揚したものである。

◆日本士道（岩波新書）＝鈴木鼓男＝

武士道、殊に日本に生れた武士道とは何であつたか、マス、カマス、サニ、ヤンの「葉隱」に對する理解の深さ、文章の美しさ、構成の見事さ、どれをとつても一流の作家である。

この書の中で特に興味深く讀んだのは、武士道の發生の過程を述べた部分である。武士道は決して最初から立派なものであつたのではなく、その發生の過程に於ては、殺人、掠奪、暴行、裏切、復讐、何でもありの實に野蠻な時代があつたことを著者は指摘してゐる。

しかし、その野蠻な時代を經過して、武士道が一つの道德として確立されるまでには、幾多の先覺者の努力があつたことを著者は述べてゐる。

武士道の發生の過程を研究することは、日本人の心の奥底を探ることであり、日本人の心の奥底を探ることは、日本人の行動を理解することである。

◆天然資源の開發（岩本純明著＝日本評論社發行＝四六判二百四十頁＝一圓二十錢）

「天然資源」とは、人間の力を加へないでも、自然のままで存在してゐる物資のことである。

この書は、日本の天然資源の現狀を、鑛物、動物、植物、水產物、森林、水力、土地、氣候、觀光資源等の各方面に亘つて、詳細に解說したものである。

日本の天然資源は、豐富であるやうでもあり、また貧弱であるやうでもある。

この書を讀むと、日本の天然資源の現狀が、よくわかるばかりでなく、日本の將來の發展のためには、どの點に力を注ぐべきかといふことも、よくわかる。

日本の將來に關心を持つ人々に、一讀を勸めたい。

◆日本海員掖濟會若松普通海員養生所生徒募集（甲種機關部）

◇養成期間＝二年＝修業年限滿了後海員掖濟會の指定する船舶に乘組み實地練習

第三種郵便物認可　昭和十五年九月十五日（日曜日）　臺灣日日新報　第一万四千五百五十二號　（五）

臺灣日日新報 各地綜合版

眞夜中、佛前で萬歳！

息子の自爆公報に接し端坐して 母と祖父母約を果す

六月十二日の夜、臺中州能高郡埔里街○○○番地の○○○○氏方では、同家の出身で第十六次南進部隊として南支に出征中、○○○○部隊○○○○隊○○○○

南支・南方版

南支版郵便物認可

汕頭中山公園内に子供の天國をつくる

市政府でスポーツ、娯樂設備

【汕頭特電十四日發】華南地方最大の都會が戰禍の爲に廢墟と化し去らんとする刹那、之を救ふべく立ち上つた一人の日本人がある。その人こそ汕頭市政府の參事官として赴任した佐藤博士である。博士は汕頭市政府の參事官として赴任するや、先づ第一に手を染めたのは汕頭市内に於ける兒童の保健問題であつた。博士は曰く「汕頭は支那でも有數の貿易港として發展して來たが、都會の發展に伴ひ、兒童の保健問題は日に月に重大性を加へて來た。殊に汕頭は夏季の氣候が酷烈で、兒童の死亡率は實に驚くべきものがある。之が對策として、先づ第一に兒童の保健施設を完備する必要がある。幸ひ汕頭市政府は、この點に關して非常な熱意を持つてゐるので、私の計畫は着々實現に向つてゐる。

私の計畫は、汕頭市内に於ける兒童の保健施設を完備すると共に、兒童の保健に關する一般市民の認識を深めることにある。

その第一歩として、汕頭市内に於ける最も適當な場所に、兒童の爲の大公園を設置することにした。

公園の位置は、汕頭市内の中心地から東北に當る地點で、面積は約十萬坪である。

公園内には、兒童の爲の各種の遊戲施設を設けるほか、兒童の爲の圖書館、音樂堂、劇場、動物園、植物園、水族館、プール、野球場、テニスコート、ゴルフ場、ピクニック場、ボート場、兒童交通場、兒童病院、兒童保健所、兒童相談所、兒童保育所、兒童授産所等を設置する豫定である。

公園の中央には、兒童の爲の大圖書館と音樂堂を兼ねた大劇場を建設し、毎日午前十時から午後五時までは兒童の爲に開放し、午後五時から十二時までは一般市民の爲に開放する豫定である。

圖書館には、兒童の爲の圖書を約二萬冊備へ付けるほか、閲覽室、研究室、映畫室等を設ける豫定である。

劇場は、兒童の爲の演劇、音樂會、映畫會等を催すほか、一般市民の爲の演劇、音樂會、講演會等にも使用する豫定である。

動物園には、支那固有の動物は勿論、日本から珍しい動物を取り寄せて、兒童の智識を啓發する豫定である。

植物園には、兒童の爲の植物園を設置するほか、苗圃を設けて、兒童の手で草花や樹木を栽培させる豫定である。

水族館には、兒童の爲の水族館を設置するほか、兒童の手で魚を養殖させる豫定である。

プールは、兒童の爲の水泳場として設置するほか、一般市民の爲の水泳場としても開放する豫定である。

ボート場は、九月一日より開場、一時四十五錢の料金で一般市民に開放してゐるが、市民インテリ層はなかなかの風景好みと見えて非常な人氣を呼んでゐる。

ゴルフ場は、ベビーゴルフ場とコースゴルフ場とに區別し、ベビーゴルフ場は、兒童の爲の保健施設として設置されたもので、コースゴルフ場は、一般市民の爲の保健施設として設置されたものである。

ベビーゴルフ場は、九ホールあり、一ホールの長さは僅か十米乃至二十米位のもので、兒童の遊戲場として最も適當なものである。

コースゴルフ場は、一ホールの長さ百米乃至二百米位のもので、九ホールあり、一般市民の保健施設として設置されたものである。

ゴルフ場の外に、プールの附近には、兒童の爲の水泳場、ボート場、ピクニック場、テニスコート、野球場、兒童交通場、兒童病院、兒童保健所、兒童相談所、兒童保育所、兒童授産所等を設置する豫定である。

公園の入口には、兒童の爲の圖書館と音樂堂を兼ねた大劇場を建設し、その前面には、兒童の爲の大噴水を設置する豫定である。

公園の周圍には、兒童の爲の大運動場を設置するほか、兒童の爲の大遊園地を設置する豫定である。

公園の中央には、兒童の爲の大圖書館と音樂堂を兼ねた大劇場を建設し、その前面には、兒童の爲の大噴水を設置する豫定である。

公園の周圍には、兒童の爲の大運動場を設置するほか、兒童の爲の大遊園地を設置する豫定である。

公園の入口

(第三種郵便物認可)　昭和十五年九月十五日(日曜日)　臺灣日日新報　第一万四千五百五十二號　(七)

中村、井杉兩烈士も合祀
建國忠靈廟に合祀
英靈總數二四一一柱

【東京十四日發同盟】靖國神社の臨時大祭は十月二十四日(秋季)、二十五日(秋季)の兩日に亘り擧行されるが、今回合祀される英靈は昭和十四年九月十七日に至る迄に戰死又は戰病死した陸海軍將兵その他で、その總數は二四一一柱である。

【東京十四日發同盟】陸軍省發表(十五日午前一時)　昭和十四年九月十七日に至る迄に戰死又は戰病死した陸軍將兵その他の英靈は二千四百十一柱である。

【東京十四日發同盟】海軍省發表(十五日午前一時)　昭和十四年九月十七日に至る迄に戰死又は戰病死した海軍將兵その他の英靈は千百三十柱である。

ケソン號の引揚
準備完了近く取掛かる

【馬尼剌特電】本年一月二十七日馬尼剌灣外ケソン岬沖合の深海に沈沒したケソン大統領の米國より贈與された大型ヨット「ケソン號」(二百八十トン)は大阪「山岡商會」と日本サルヴェージで引揚作業を引受け作業中であつたが、今般引揚準備完了し、近く取掛かることとなつた。

陸軍病院や遺家族に感謝
炭燒き隊の奉仕作業に
銃後若人の(一)

【東京十四日發同盟】皆つづいて本年度豫算のセンに漏れた陸軍病院の(四カ所の)增築を始め、出征軍人遺家族の慰問、戰死者の葬儀、その他銃後の諸施設を擔當する爲、全國の青年團、處女會、在鄉軍人會、國防婦人會、學生團體等は擧つて銃後の護りに奮起することとなつた。

陸鷲の搖籃
豫科練大神宮參拜

【東京十四日發同盟】武藏野少年航空兵學校と立川陸軍飛行學校の豫科練生二百名は十四日午前八時半、立川發の臨時列車で出發、午後一時半伊勢神宮に參拜した。

聖上親しく御遙拜
豐受大神宮本殿還御の御時刻

【東京十四日發同盟】畏くも天照皇大神宮本殿還御の御時刻に際し、十六日午後六時より本殿に御奉齋あらせられる旨の御告文が發せられ、即日に二十七日には御還幸、二十八日には御參拜があらせられた。

北白川宮邸に宮相を御差遣

【東京十三日發同盟】畏くも北白川宮永久王殿下には去る十四日午前十時半、松平宮相を御差遣あらせられた。

生活の新體制へ
國防國家の建設に
健全なる體力と精神の涵養

生活の新體制へ——あれをするな、これをするなとなかく窮屈と、ぐちからず、まならで來たが、歷史國民各々が自己の生活を犧牲にし、公益優先主義の生活の新樣式をうち立てる事である。個人の考へから國家の立場へ、一家族の考へから國家の一員たることを自覺せねばならない。今や國民生活全般が國家の一員であると云ふ自覺の上に起つて、然る後に始めて國防國家の建設は自ら確實なるものとなり、眞の國防は國家の安泰に一致團結の力強さを發揮するのである。

ここに於て我等は國防國家の建設と國防國家の基礎たる國民の體位向上の必要から、國民各自が健康に留意し、心身を鍛錬して行かなければならない。グライダー、籠球、排球、ハイキング、登山、遠泳、武術、乘馬、ゴルフその他ゆるやうスポーツはつとめて奬勵すること、學校教育は勿論、社會團體等がなるべくこれを採り入れて實施することが必要である。

國防國家建設の基礎と目なるのである、だが公益優先と自己の犧牲とは誰しもやすいがこれが實行して行くには容易ならぬ事である、個人の幸福は生活の新體制を通じて國家の隆昌から生れ出るものであることを體得して、國家のために盡し、國家のために生き、國家のために死ぬ、國民が眞に盛なる國力を以て如何なる國難をも突破して東亞新秩序を建設して行くべき重大なる使命を果すことが出來るのである。我々はこの重大時局に處へる爲には心身を鍛錬して行かなければならない。それが精神の眞骨頂ではなからうか、體位は體格だけではない、若しも體力が途中で倒れし、へたばる樣なことがあつてはならない、ここに國民體位の向上が重要視されてゐるのだ、體力こそ國家の寶である、人生も國家も總ては人の體軀を根據としなければならない、體力を增加するにはどうしたらよいかといふ問題が起つてくる。

體力の增進には先づ食物が問題になつてくる、食物は體力の源泉であるから、體力を增加するには食物の改善が必要である。

食物の改善には、先づ榮養の點を考へなければならない、榮養の點から考へると、米食は最も消化がよいが、榮養の點からは缺點がある、米食は消化がよいが、榮養の點からは缺點がある、米食は消化がよいが、榮養の點からは缺點がある、米食は

中等選抜庭球

臺北第一高校選抜庭球大會と銘ある紳士大會への第代表選手を決めるため十四日午後一時より師範學校コートにおいて行はれた【寫眞は女子部の試合】

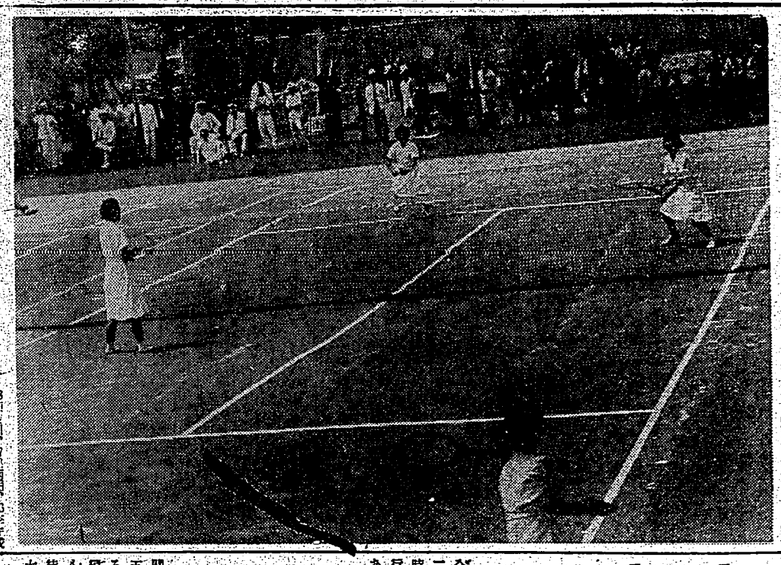

臺東團の參加決る

出場の裏に數々の美談

支部對抗 野球大會

全島籠球選手權 各團のメムバー

早大の十連覇不動

関東大學排球秋季リーグ戰豫想

全島中等庭球 第二日組合せ

臺中秋季競馬

競技順序

青年！奮起せよ

時局則應の訓練實施

白俄然反撃に出る

中央の失敗を挽回すべく

續快男子 (148)

大島伯鶴 演
今村恒美 畫

競技順序決定す

州下小公學童水泳大會

機械工養成

旋盤工・仕上工

日本機械工學校

卵巢の疾患

私しの實驗した藥草劑

二十一才の男子に

無代進呈

インテリ患者必讀

肺結核肋膜

治療參考書 無代贈呈

丸勝戰

慢性氣管肺肋膜

ニキビ取

專門藥

吉良保健堂

ルーイフタスア

ASTAPHYL

錠

劑法療學化鋭新期短服内

ドミアンォフルズ基一＋基四

すめ奨おて以を信確

疾淋に療治